

EMPLAZAMIENTO		
Superficie	285.628,00 m²	Altitud mínima 144 m
		Altitud máxima 179 m
Sector Urbanístico	Tamaraceite	

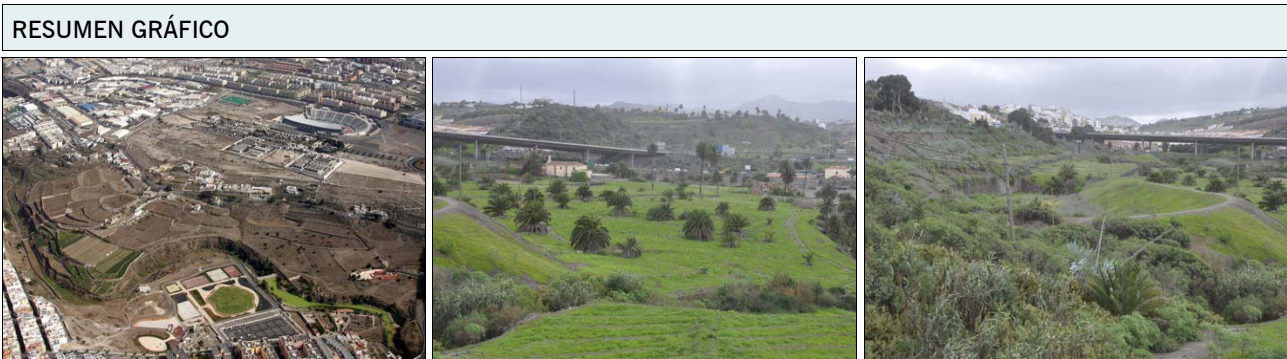
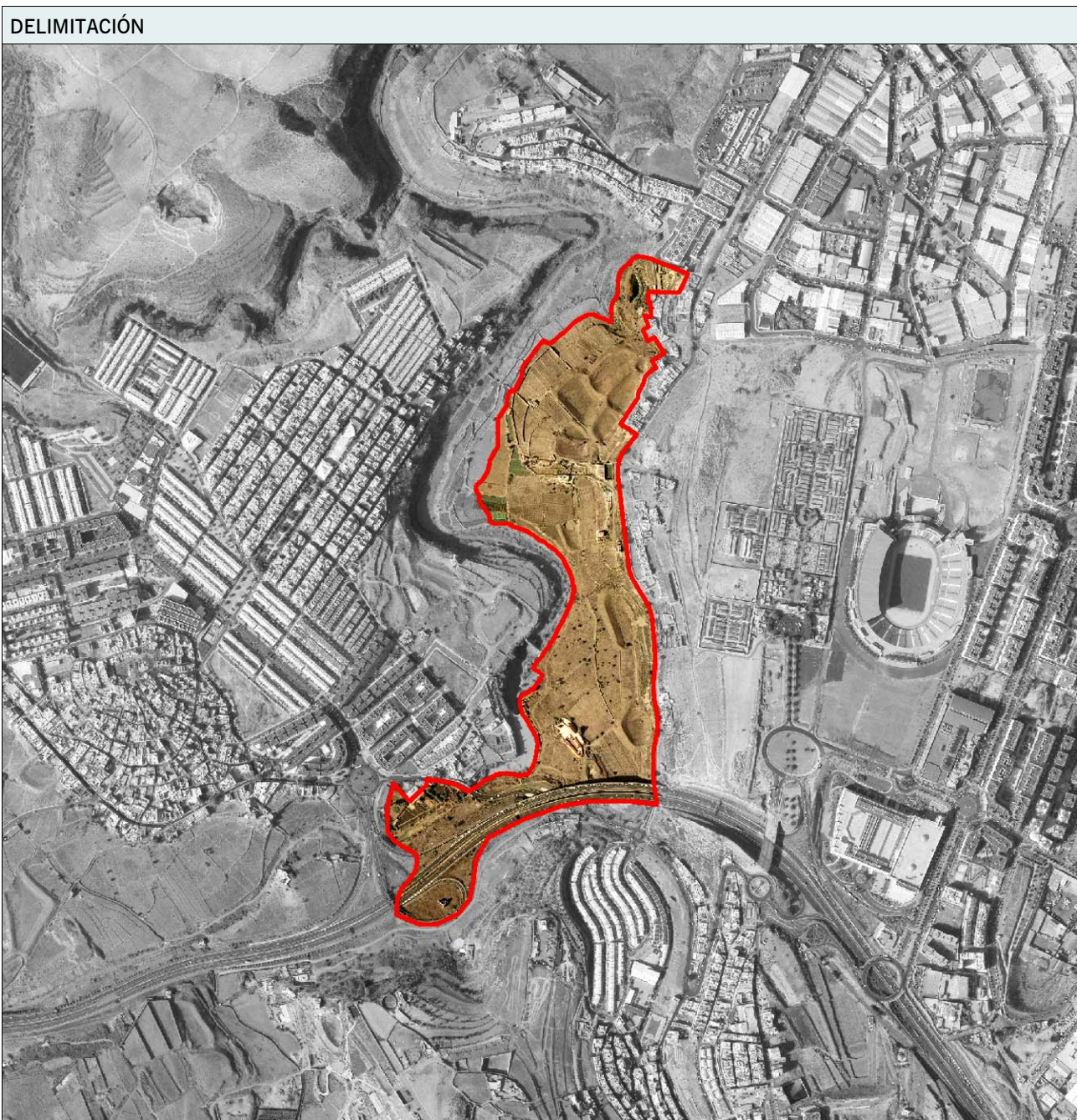

RESUMEN DE CARACTERÍSTICAS AMBIENTALES

SITUACIÓN AMBIENTAL	
Criterio de homogeneidad	Plataforma sedimentaria con desarrollo agrícola en retroceso.
Tipo de pendiente	Entornos llanos
Calidad visual	Moderado
Tipo agrológico	Clase B: Uso agrícola moderadamente intensivo Clase C: Uso agrícola con restricciones
Población residente	0 hab
Densidad	0,00 hab/km²
Usos predominantes	Agropecuario, Recreativo - Medio ambiental
Intensidad de uso	Medio
Resumen	<p>Terrazas aluviales del Barranco de Tamaraceite, en el entorno de La Mayordomía, emplazadas sobre un llano estructural, sobre el que se han ido depositando suelos de notable capacidad agrológica, que, hasta los años setenta del pasado siglo sostuvieron cultivos de plataneras y, en la actualidad, se hallan abandonadas. El conjunto conforma un paisaje agrícola de apreciable singularidad, con parcelas de moderadas dimensiones, charcas de barro, edificaciones tradicionales y rodales de palmeras canarias ("Phoenix canariensis"), con numerosos brinzales que vienen recolonizando las parcelas agrícolas abandonadas. Las palmeras sirven de soporte a la presencia de especies de la avifauna entre las que destacan los sílvidos. La presencia de Las Casas de La Mayordomía y de la ermita de San Antonio Abad añade un plus de calidad patrimonial a la pieza territorial. El conjunto fue declarado Bien de Interés Cultural con categoría de Sitio Histórico en 1992.</p> <p>El área se define, pues, como un entorno de calidad ambiental, paisajística, agrológica y cultural, con presencia de dotaciones y conjuntos edificados, donde se prevé la intensificación irreversible de los riesgos de desintegración ambiental, vinculada a alteraciones del relieve, degradación de la biodiversidad, expansión urbanística, proliferación de bordes edificados de escasa calidad paisajística y abandono y pérdida del suelo agrícola.</p>

RESUMEN DE CARACTERÍSTICAS AMBIENTALES

CONDICIONES FUNCIONALES	
Elementos relevantes	Autovía
Puntos de congestión	Conexión entre la GC-300 y la GC-340 y acceso a Tamaraceite desde la GC-3.
Nivel de ruido	Medio

PATRIMONIO HISTÓRICO	
Bien de Interés Cultural	BIC 01/92 MAYORDOMÍA. CASAS Y ERMITA
Arqueológico	Sin elementos arqueológicos conocidos
Etnográfico	ETN-004, ETN-010
Arquitectónico	ARQ-344, ARQ-345

PROTECCIÓN AMBIENTAL DEL TERRITORIO	
Hábitats de Interés Comunitario	Inexistente.
Zona de Interés Medioambiental	ZIM-14
Espacios protegidos	No afectada
Red Natura 2000	No afectado por el LIC
Dominio público	Hidráulico

INTERÉS AMBIENTAL	
Relieve	Moderado
Potencial agrológico	Muy Bajo
Biodiversidad	Bajo
Patrimonio Histórico	Bajo
Paisaje	Moderado
Global	Moderado

ENCLAVES NATURALES DE ESPECIAL INTERÉS	
Agrológico	Sin relevancia
Geológico	Sin relevancia
Geomorfológico	Sin relevancia
Biodiversidad	Sin relevancia
Paisaje	Sin relevancia

DIAGNÓSTICO AMBIENTAL

PROBLEMÁTICA AMBIENTAL PREEXISTENTE

Tipo de entorno	Entornos Rústicos - Con estructura agropecuaria abandonada e interés paisajístico.
Tipo de situación ambiental	TIPO IV Ámbitos con interés ambiental y paisaje agrícola degradado.
Impactos previos	DEGRADACIÓN DE LOS ECOSISTEMAS - Alta, TRÁFICO VIARIO - Fragmentación territorial por la red viaria principal, VERTIDOS - Focos de residuos espontáneos
Fragilidad visual	Moderado

DINÁMICA AMBIENTAL DE TRANSFORMACIÓN

Tipo de escenario ambiental previsible	Áreas de interés geomorfológico, biológico, patrimonial y/o paisajístico con previsible intensificación de las alteraciones ambientales asociadas al desarrollo de usos agropecuarios, viarios y crecimientos edificatorios espontáneos, así como una degradación progresiva de los ecosistemas asociados.
----------------------------------------	------------------------------------------------------------------------------------------------------------------------------------------------------------------------------------------------------------------------------------------------------------------------------------------------------------

CAMBIO CLIMÁTICO Y RIESGOS NATURALES

Intensidad acústica	Baja
Zona acústica	Usos recreativos y de espectáculos, Zonas naturales y entornos rústicos
Situación Riesgo	Tipo VIII Áreas de riesgo natural y antrópico-tecnológico bajo.
Fenómenos relevantes	Plataforma sedimentaria con desarrollo agrícola en retroceso.
Potencial de riesgo natural	Bajo
Potencial de riesgo antrópico	Bajo
Efecto previsible	Degradación paisajística provocada por el abandono agrícola. Adquisición de rasgos de marginalidad espacial.

CAPACIDAD AMBIENTAL DE ACOGIDA

Tipo de capacidad	TIPO IV - Unidades con una capacidad de carga baja susceptibles de albergar crecimientos edificatorios limitados y vinculados a asentamientos residenciales menores o dotaciones y equipamientos aislados.	
Nivel de capacidad	<i>Conservación y regeneración natural</i>	2
	<i>Usos agropecuarios</i>	3
	<i>Usos recreativos al aire libre</i>	2
	<i>Sistemas generales equipamiento e industria</i>	2
	<i>Rehabilitación del paisaje y el patrimonio</i>	2
	<i>Edificación dispersa o pequeño núcleo</i>	2
	<i>Urbanización densa</i>	1

INCIDENCIA AMBIENTAL DEL PLAN GENERAL

ORDENACIÓN DEL PGO	
Determinaciones	<div>- Sistemas Generales. SG-15 (Parque de La Mayordomía), SG-46 (Dotacional en Tamaraceite Sur), SG-V01.</div> <div>- Suelo Rústico de Protección Agraria 1, Suelo Rústico de Protección de Infraestructuras y Equipamientos 1.</div>

CARACTERIZACIÓN DEL IMPACTO		
Grado de alteración	<div><i>Formas de relieve</i></div> <div><i>Biodiversidad</i></div> <div><i>Capacidad agrológica</i></div> <div><i>Paisaje</i></div> <div><i>Patrimonio histórico</i></div> <div><i>Entorno urbano</i></div>	<div>Muy Bajo</div> <div>Moderada</div> <div>Baja</div> <div>Moderado</div> <div>Moderado</div> <div>Moderado</div>
Indicadores de impacto	<div><i>Caracter acumulativo</i></div> <div><i>Duración</i></div> <div><i>Probabilidad</i></div> <div><i>Frecuencia</i></div> <div><i>Riesgos ambientales</i></div> <div><i>Vulnerabilidad del área</i></div> <div><i>Reversibilidad</i></div> <div><i>Caracter transfronterizo</i></div> <div><i>Magnitud</i></div> <div><i>Signo</i></div> <div><i>Valor del impacto</i></div>	<div>Acumulativo en paisaje y ecosistema</div> <div>Temporal</div> <div>Impacto cierto</div> <div>Continúa</div> <div>Mínimo</div> <div>Moderada</div> <div>Reversible a medio plazo</div> <div>Local</div> <div>Emplazamiento</div> <div>Positivo</div> <div>Moderadamente significativo</div>
Efecto positivo	<div>- Rehabilitación del paisaje agrícola tradicional, con repercusiones positivas sobre el patrimonio etnográfico.</div> <div>- Integración paisajística de los bordes edificados limítrofes.</div> <div>- Protección del palmeral que se desarrolla en el entorno de la presa de Tamaraceite (ZIM-014).</div>	

INCIDENCIA AMBIENTAL DEL PLAN GENERAL

ASPECTOS DE VULNERABILIDAD AMBIENTAL	
Elementos afectados	<ul style="list-style-type: none">- Enclave de interés botánico por presencia de comunidades de tabaibal y palmeras dispersas.- Enclave de interés en relación del patrimonio histórico en La Mayordomía por su consideración de Bien de Interés Cultural con la categoría de "Conjunto Histórico".- Interés asociado al paisaje agrícola tradicional, con presencia de estructuras de interés etnográfico, de alta exposición interactuando directamente con el paisaje rústico del Barranco de Tamaraceite y Los Giles.- Interacciones diversas con el desarrollo urbano de Tamaraceite-Lomo de Los Frailes y de Las Perreras-Las Majadillas.

INTEGRACIÓN AMBIENTAL DE LA ORDENACIÓN	
Medidas ambientales	<ul style="list-style-type: none">- Rehabilitación del paisaje agrícola tradicional, las explotaciones asociadas y las estructuras de interés etnográfico asociado, propiciándose en su caso su reutilización para usos permitidos en régimen de usos de la categoría de suelo rústico implicada.- Integración paisajística del borde del conjunto edificado en el tramo de Las Perreras.- Adecuación de senderos de interés paisajístico (AM-039).- Área de Rehabilitación ambiental y paisajística del entorno agrícola (AM-007).- Tratamiento específico de minimización de situaciones potencialmente generadoras de riesgos naturales asociados a movimientos ocasionales de rocas y escorrentías pluviales.- Protección del palmeral en el entorno de la Presa de Tamaraceite (ZIM-14)- Conservación y rehabilitación del Conjunto Histórico de La Mayordomía, integrándolo dentro de un parque etnográfico de carácter relevante en el modelo territorial del municipio.- Orden de Prioridad Secundario. Segundo Bienio Gestión municipal de licencias obras.

INCIDENCIA AMBIENTAL DEL PLAN GENERAL

JUSTIFICACIÓN DEL IMPACTO AMBIENTAL
<p>Terrazas aluviales del Barranco de Tamaraceite, en el entorno de La Mayordomía, emplazadas sobre un llano estructural, sobre el que se han ido depositando suelos de notable capacidad agrológica, que, hasta los años setenta del pasado siglo sostuvieron cultivos de plataneras y, en la actualidad, se hallan abandonados. El conjunto conforma un paisaje agrícola de apreciable singularidad, con parcelas de moderadas dimensiones, charcas de barro, edificaciones tradicionales y rodales de palmeras canarias, con numerosos brinzales que vienen recolonizando las parcelas agrícolas abandonadas. Las palmeras sirven de soporte a la presencia de especies de la avifauna entre las que destacan los sílvidos. La presencia de Las Casas de La Mayordomía y de la ermita de San Antonio Abad añade un plus de calidad patrimonial a la pieza territorial. Fue declarado Bien de Interés Cultural con categoría de Conjunto Histórico en 1992.</p> <p>El área se define, pues, como un entorno de calidad ambiental, paisajística, agrológica y cultural, con presencia de dotaciones y conjuntos edificados, donde se prevé la intensificación irreversible de los riesgos de desintegración ambiental, vinculada a alteraciones del relieve, degradación de la biodiversidad, expansión urbanística, proliferación de bordes edificados de escasa calidad paisajística y abandono y pérdida del suelo agrícola.</p> <p>La ordenación urbanística de esta extensa unidad trata de integrar la ocupación territorial, actualmente descohesionada. De este modo, se propicia la regulación del dinamismo edificatorio, en condiciones morfológicas y tipológicas similares a las ya existentes, junto a la ordenación del suelo agrícola y de las instalaciones agropecuarias, potenciándose, mediante normativa urbanística, las actuaciones de cualificación ambiental y el desarrollo de equipamientos que propicien una mayor cohesión y calidad de vida.</p> <p>La incidencia ambiental de la ordenación urbanística se estima positiva, en tanto garantiza la conservación y promoción del medio agropecuario y la rehabilitación y potenciación de los valores paisajísticos y ambientales; frente a una significativa incidencia respecto al crecimiento de los barrios perimetrales de Tamaraceite.</p> <p>Las medidas ambientales se justifican en su carácter de determinaciones de control de incidencias provocadas por la rehabilitación edificatoria, y contemplan la cualificación del espacio urbano, el mantenimiento y el desarrollo de los usos agropecuarios y la conservación de los escarpes. Además, el desarrollo del suelo urbanizable incluye medidas ambientales compensatorias, centradas, fundamentalmente, en la adecuación de un parque agroambiental, que contribuyan a paliar los efectos perceptivos de la transformación ambiental, como resultado de las urbanizaciones próximas. Se trata de un Espacio Libre que se extiende sobre unas 11 Ha de las terrazas aluviales del Barranco de Tamaraceite, que recibe el nombre de Parque de La Mayordomía (SG-15).</p> <p>Se pretende conservar el viejo parcelario agrícola y las estructuras que servían para desarrollar esta actividad. La presencia de Las Casas de La Mayordomía y de la ermita de San Antonio Abad, cuyo conjunto ha sido declarado Bien de Interés Cultural servirá para albergar a dotaciones vinculadas con actividades culturales, agrarias, de recreo en la naturaleza e, incluso, religiosas. Conscientes de la relevancia de las charcas de barro, que, además de su implicación etnográfica, sirve de soporte a la recalada de la avifauna invernante, y de la potencialidad de estos terrenos para desarrollar palmerales de la especie "Phoenix canariensis", desde las Directrices de Ordenación se establece la delimitación de sendas áreas de protección y recuperación de la formación vegetal. Otro sector acogerá usos agrícolas tradicionales, con un propósito cultural y educativo. Las vertientes incluidas en la unidad territorial serán también protegidas a causa de albergar un tabaibal dulce, que pretende ser restaurado.</p> <p>Las Determinaciones Específicas relacionadas en la ficha de Áreas Diferenciadas correspondiente a este Sistema General muestran un altísimo componente ambiental encaminado, no sólo a ordenar este espacio, sino a la consecución de su óptima integración ambiental y paisajística. Todas estas previsiones tendrán una incidencia positiva y de intensidad moderadamente significativa en la calidad ambiental de la pieza territorial.</p>